



Erik Voigt-Petersen
Klavsebøllevej 9
5953 Tranekær

Dato: 18. september 2020

J. nr. 20/7032

Ref: HGM

Afgørelse om, at projekt om skovrejsning på et 2,4 ha areal ved Klavsebøllevej, på del af matr. 5a Klavsebølle By, Tullebølle- ikke er omfattet af krav om miljøvurdering og tilladelse efter miljøvurderingsloven

Langeland Kommune har den 9. juni modtaget en ansøgning fra SKOVDYRKERNE, Skovdyrkerforeningen Øerne, på vegne af dig, hvoraf der ønskes afgørelse af, om et skovrejsningsprojekt ved Klavsebøllevej er omfattet af VVM-pligt. Langeland Kommune har den 10. september 2020, modtaget nyt kort, hvorpå skovrejsningsarealets placering er blevet tilrettet pga. hensyn til et fortidsminde.

Langeland Kommune har vurderet, at projektet er omfattet af miljøvurderingsloven¹, bilag 2 pkt. 1d

1. LANDBRUG, SKOVBRUG OG AKVAKULTUR

d) *Nyplantning og rydning af skov med henblik på omlægning til anden arealudnyttelse*

Projektet skal således som et minimum screenes efter LBK 1225. Det skal derfor igennem en screeningsproces vurderes, om projektet er omfattet af krav om miljøvurdering (VVM-pligt) inden, det kan tillades. Screeningen skal danne grundlag for en vurdering af, om projektet på baggrund af dets art, dimensioner eller placering må antages at kunne få væsentlig indvirkning på miljøet.

Afgørelse om at skovrejsningen ikke er VVM-pligtig

Langeland Kommune træffer efter § 21 stk. 1 i bekendtgørelse nr. 1225 af 25. oktober 2018 (Bekendtgørelse af lov om miljøvurdering af planer og programmer og af konkrete projekter) hermed afgørelse om, at etablering af skov på del af matrikel 5a Klavsebølle By, Tullebølle, ikke kræver en miljøvurdering og tilladelse (ikke VVM-pligt).

Se placering på fig. 1 på næste side

¹ Bekendtgørelse nr. 1225 af 25/10/2018 af lov om miljøvurdering af planer og programmer og af konkrete projekter (VVM).



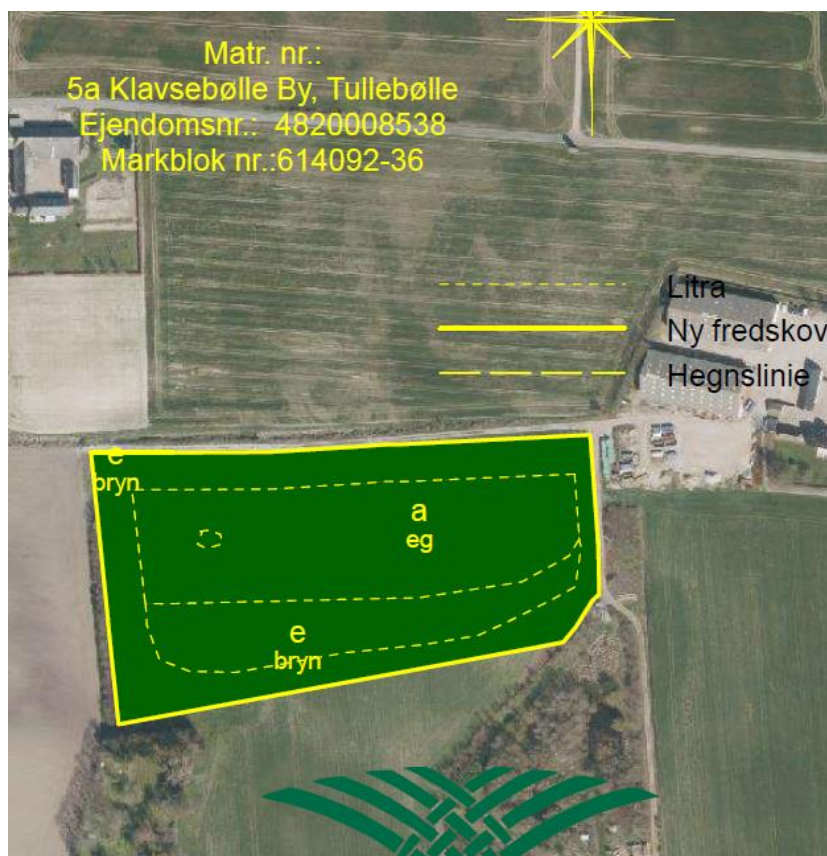

Fig. 1

Afgørelse

Langeland Kommune har på baggrund af screeningen vurderet, at det beskrevne ikke vil medføre en væsentlig indvirkning på miljøet og kommunen har **truffet afgørelse om, at skovrejsningen ikke er VVM-pligtigt, dvs. der ikke er krav om miljøvurdering.**

Langeland Kommune har gennemgået de indsendte oplysninger og foretaget en vurdering i forhold til det omgivende miljø og fundet, at det ansøgte, ikke kan have væsentlige skadelige indvirkninger på miljøet.

Vurderingen er foretaget med baggrund i oplysninger fra projektejerens konsulent af 9. juni samt 10. september 2020 og efter miljøvurderingslovens bilag 6.

Afgørelsen er truffet efter § 21 i miljøvurderingsloven (Lov om miljøvurdering af planer og programmer og af konkrete projekter (VVM), Lovbekendtgørelse nr. 1225 af 25/10/2018).

Screeningsafgørelsen er ikke en tilladelse til at påbegynde projektet, men alene en afgørelse om, at skovrejsningen ikke skal gennem en miljøvurdering, før Langeland Kommune kan træffe yderligere afgørelser om det ansøgte.

Hvis projektet fremadrettet ændres eller udvides, er projektejer forpligtet til at anmelde den påtænkte ændring jf. lovens § 18, med henblik på at få afgjort om ændringen udløser VVM-pligt.

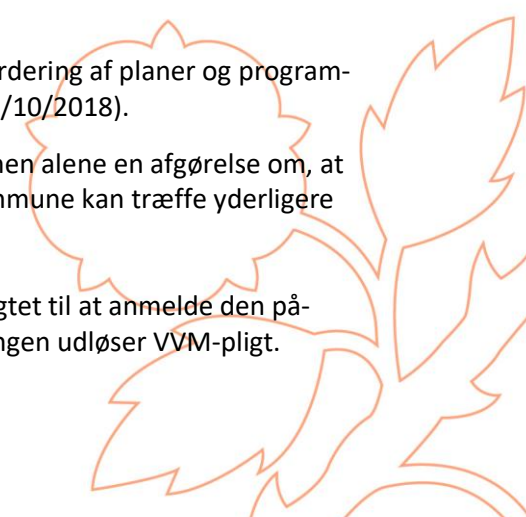



Afgørelsen er offentliggjort på Langeland Kommunes hjemmeside den 18. september 2020 med mulighed for at indbringe klager over afgørelsen til Miljø- og Fødevareklagenævnet inden for 4 uger fra annonceringsdatoen.

Det ansøgte projekt, der ligger til grund for afgørelsen

Baggrund for afgørelsen om ikke VVM-pligt

Kommunens samlede vurdering bygger på den indsendte anmeldelse inkl. ansøgningskema, og vi vurderer, at de modtagne oplysninger opfylder kravet til oplysninger beskrevet i den gældende lovs bilag 5.

Den ansøgte skovs areal og sammensætning

Arealet, hvor der ønskes ny skov er på 2,4ha.

Beskyttede naturtyper, jf. naturbeskyttelseslovens § 3

Arealet, hvor der ønskes plantet skov er dyrket agerjord.

På nabomatrikel mod vest befinder der sig et mindre vandhul, som vurderes at være omfattet af Naturbeskyttelseslovens § 3. Vandhullet ligger i skygge af større træer.

Den planlagte skov vurderes ikke at kunne påvirke vandhullets tilstand.

Områdeudpegning

Arealerne ligger i område, der i kommuneplanen er neutralt skovrejsningsområde. Området er omfattet af en udpegning som særligt værdifuldt landbrugsområde -, skovrejsning er som udgangspunkt at opfatte som en del af jordbrugserhvervet

Området er beliggende med et mindre hjørne (nordvestlig) i en interessezone som særlige udsigter, mod øst.

Projektet vurderes ikke at være i strid med udpegningerne.

Landskab

Arealet ligger ifølge kommuneplanen udenfor strandbeskyttelseslinjen men inden for kystnærhedszonen. Afstand til havet er ca. 1,5 km mod vest. Arealet er beliggende indenfor landskabsområde Tullebølle landbrugslandskab og skov kan iflg. analysen indpasses i landskabet. Vi vurderer, at det ansøgte, ikke er i strid med retningslinjerne for landskab på området.

Beskyttelseslinjer omkring fortidsminder

Der er et fortidsminde på den sydlige del af matrikel 5a – men skovrejsningen respekterer fortidsmindebeskyttelseslinjen.

Arkæologiske interesser

Langelands Museum har udført arkivalsk kontrol og har på baggrund heraf ikke ønske at laver forudgående undersøgelser.

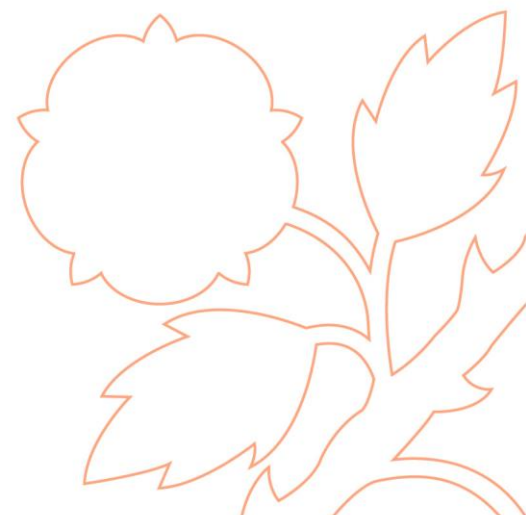



Beskyttede sten- og jorddiger, jf. museumslovens § 29a

Arealet, hvor der ønskes plantet skov, er mod nord omkranset af et beskyttet jorddige. Da der plantes mindst 2 meter fra diget, påvirkes diget ikke fysisk af det ansøgte. På baggrund af ovenstående vurderer vi samlet set, at det ansøgte, ikke er i strid med museumslovens beskyttelse af sten- og jorddiger.

Vandløbsloven

Det fremgår af vandløbslovens § 6, stk. 3 (som også gælder for dræn) at: "ingen må foretage beplantning så nær rørlagte strækninger af vandløb, at der kan være fare for, at rørledninger beskadiges eller tilstoppes".

Vi vurderer, at det ansøgte, ikke er i strid med vandløbslovens § 6. Skulle det mod forventning vise sig, at vandløb på arealet med skov beskadiges eller tilstoppes, vil det være skovejers ansvar at sikre vandets frie løb.

Drikkevandsinteresser, indvindingsoplande og indsatsområder

Området ligger ikke inden for nitratfølsomt indvindingsopland eller indvindingsopland til almene vandforsyninger. Området ligger ikke i nitratfølsomme indsatsområder.

Internationale naturbeskyttelsesområder som f.eks. habitat- og fuglebeskyttelsesområder samt bilag IV-arter

Der er ikke konkret kendskab til forekomst af bilag-IV arter indenfor eller i umiddelbar nærhed af det ansøgte areal.

Ifølge Bilag IV-håndbogen (<https://www.dmu.dk/Pub/FR635.pdf>) findes følgende bilag IV-arter indenfor det 10 x 10 km kvadrat, hvor der ønskes rejst skov: hasselmus, brunflagermus, sydflagermus, troldflagermus, dværgflagermus, stor vandsalamander, spidssnudet frø og springfrø. Desuden er det sandsynligt, at odder findes indenfor kvadratet.

Med det ansøgte er det kun agerjord, der påvirkes direkte.

Vi vurderer, at det ansøgte ikke kan beskadige eller ødelægge yngle- eller rasteområder i det naturlige udbredelsesområde for de dyrearter, der er optaget i habitatdirektivets bilag IV.

Der findes ikke plantearter optaget i habitatdirektivets bilag IV i området.

Nærmeste Natura 2000 område er habitatområde nr. 111 Sydfynske øhav og Fuglebeskyttelsesområde F 71, 3,2 km fra det ansøgte. Vi vurderer, at det ansøgte ikke vil kunne påvirke Natura 2000-området væsentligt.

Forurening og gener

Vi vurderer, at skoven hverken i etableringsfasen eller i driften vil medføre væsentlig forurening eller gener.

Øvrige relevante punkter i lovens bilag 6

Vi vurderer, at det ansøgte, ikke giver anledning til væsentlig affaldsproduktion. Og vi vurderer, at det ansøgte, ikke giver risiko for større ulykker og/eller katastrofer eller risiko for menneskers sundhed. Resultater af foreløbig kontrol eller vurderinger af indvirkningen på miljøet Der foreligger ikke resultater af foreløbig kontrol eller vurderinger af indvirkningen på miljøet, foretaget i medfør af EU-lovgivningen jf. § 21.

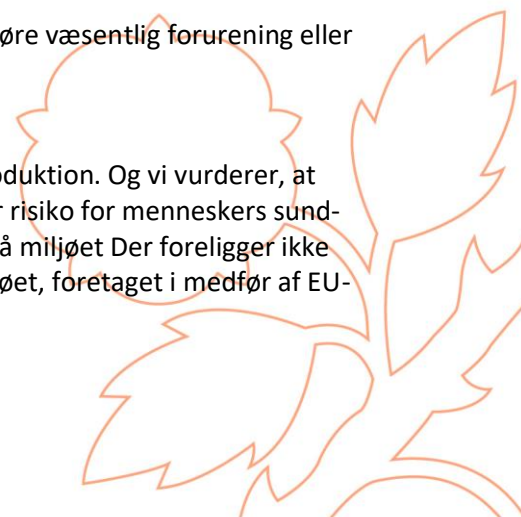



Forhold til klimatilpasning

Plantning af skov er positivt i forhold til bestræbelserne på at nedsætte udledningen af CO₂.

Samlet vurdering af baggrund for at meddele afgørelse vedr. VVM

Langeland Kommune finder på baggrund af ovenstående og i henhold til Lovbekendtgørelse om miljøvurdering af planer og programmer og af konkrete projekter (VVM), at der ikke er noget til hinder for, at der bliver rejst 2,4 ha skov på matrikel 5a Klavebølle By, Tullebølle som beskrevet, og at projektet ikke er omfattet af krav om miljøvurdering og tilladelse for det ansøgte.

Høring af naboer/Partshøring

I forvaltningslovens § 19, stk. 1, er der fastsat nærmere bestemmelser om pligten til at partshøre. Der er dog kun pligt til at partshøre, hvis de faktiske oplysninger eller eksterne faglige vurderinger er til ugunst for den pågældende part og er af væsentlig betydning for sagens afgørelse. En part skal have en væsentlig, retlig relevant og individuel interesse i sagens udfald. Formålet med partshøring er, at der træffes endelige afgørelse på et fuldt oplyst grundlag.

De nærmeste 3 naboejendomme er vurderet i forhold til ovenstående. Der er udsendt parthøringsbrev med 2 ugers frist. Der er ikke indkommet hørings svar i perioden.

Høring af berørte myndigheder

Langeland Kommune har i forbindelse med den aktuelle sag udpeget og hørt følgende berørte myndigheder, jf. miljøvurderingslovens §35, stk.1, nr. 1:

- Miljøstyrelsen
- Landbrugsstyrelsen

Langeland Kommune har ikke modtaget bemærkninger fra de hørte myndigheder.

Øvrige bemærkninger

Afgørelsen er ikke en tilladelse, men alene en afgørelse om at projektet ikke er omfattet af VVM-reglerne.

Vurderingen er gennemført med udgangspunkt i projektet som beskrevet i ansøgningen, og på baggrund af de miljømæssige forudsætninger, der er gældende på afgørelsestidspunktet.

Klagevejledning

Denne afgørelse kan påklages til Miljø- og Fødevareklagenævnet ifølge planlovens §§ 58 og 59. Du kan kun klage over retlige spørgsmål. Klageberettigede er enhver med retlig interesse i sagens udfald samt foreninger og organisationer, der som hovedformål har beskyttelsen af natur og miljø eller varetagelse af væsentlige brugerinteresser indenfor arealanvendelsen. Klagen skal indsendes via Klageportalen, som findes på www.borger.dk og www.virk.dk. Klagen skal være modtaget senest 4 uger fra offentliggørelsen.

Når klagen er indgivet via Klageportalen, vurderer Langeland Kommune om klagen giver anledning til at ændre afgørelsen. Hvis Kommunen fastholder afgørelsen, sender vi relevante oplysninger i sagen videre til Miljø- og Fødevareklagenævnet. Det er en forudsætning for at få behandlet klagen, at der indbetales et gebyr på 900 kr. for privatpersoner og 1.800 kr. for virksomheder og organisationer til Miljø- og Fødevareklagenævnet via Klageportalen. Hvis klageren får helt eller delvist medhold, refunderer Miljø- og Fødevareklagenævnet gebyret.

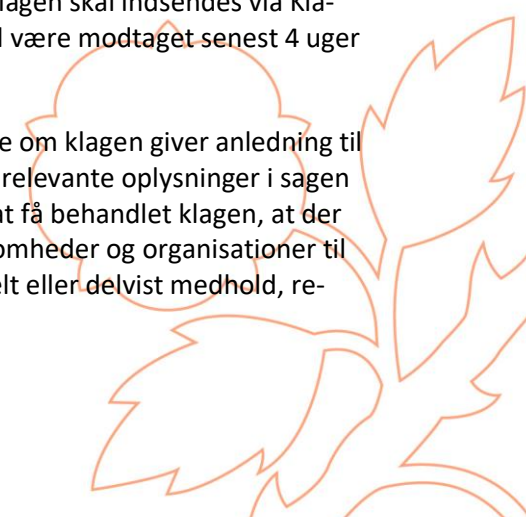



Hvis du mener, du er berettiget til at blive fritaget for at bruge Klageportalen, skal du kontakte Langeland Kommune. Om du fritages, er Miljø- og Fødevarerklagenævnets afgørelse.

En klage har som udgangspunkt ikke opsættende virkning, men udnyttelse af afgørelsen sker på eget ansvar, da klagenævnet kan ændre afgørelsen, jf. § 53.

Kommunens afgørelse kan indbringes for domstolene inden 6 måneder fra den er offentliggjort eller, hvis sagen påklages, inden 6 måneder efter at den endelige administrative afgørelse foreligger, jf. § 54.

.....

Såfremt der er spørgsmål til ovenstående, er I velkommen til at kontakte mig.

Venlig hilsen

Helle Madsen
Teknik og Miljø

Bilag
Ansøgningsmateriale

Kopi til:

- Miljøstyrelsen, mst@mst.dk
- Landbrug og Fødevarer, info@lf.dk
- Skovdyrkerne Øerne, bjt@skovdyrkerne.dk
- RegionSyd, kontakt@rsyd.dk
- Danmarks Naturfredningsforening, dn@dn.dk
- Danmarks Naturfredningsforening, langeland@dn.dk
- Dansk Botanisk Forening, fynskredsen@botaniskforening.dk
- Dansk Ornitologisk Forening, natur@dof.dk
- Friluftsrådet, sydfyn@friluftsradet.dk
- Parter iflg. partsliste

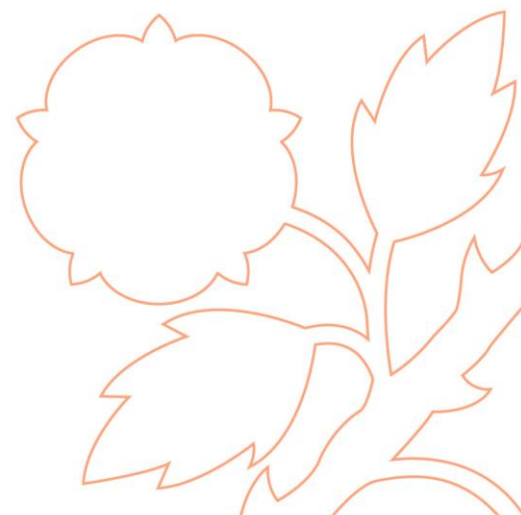

Anmeldelse/Ansøgning om skovetablering

Undertegnede ønsker at etablere skov på arealet angivet på bilag 1, i henhold til bekendtgørelse om jordressourcens anvendelse til dyrkning og natur §§ 8 - 9.

	Ejer:	Anmelder:
Navn	Erik Voigt-Petersen	Søren Schmidt
Evt. virksomhed/organisation		Skovdyrkerne Øerne
Vej	Klavsebøllevej 9	Damsbovej 11
Postnummer og by	5953 Tranekær	5492 Vissenbjerg
Tlf.	20 32 03 14	92 43 89 30

Arealoplysninger:

Ejerlav	Klavsebøllevej By, Tullebølle	
Matrikelnummer	5a	
Kommune	Langeland Kommune	
Arealets størrelse (ha)	2,41	
Seneste år for jordbehandling samt sprøjtning/gødskning	2020	
Arealets nuværende funktion (f.eks. Dyrket, udyrket)	Dyrket	
Arealet er udpeget som <u>uønsket</u> skovrejsnings-område	JA <input type="checkbox"/>	NEJ <input checked="" type="checkbox"/>

Begrundelse for, samt beskrivelse af aktivitet

Der ønskes at etablere en ny løvtræsskov på landbrugsjord.

HUSK at vedlægge kopi af markblok-kort eller luftfoto med tydelig angivelse af areal

Dato: 9. juni 2020

Underskrift:

Underskrift: Søren Schmidt

Anmeldelse samt kortbilag sendes til den kommune, hvori det ønskede areal er beliggende.

Maskinstation Langeland
Erik Voigt Petersen
Klavsebøllevej 9
5953 Tranekær



Ny fredskov
Hegnslinie

Tilplantet areal (tilskudsareal): 2,4 ha
Nyt fredskovsareal: 2,4 ha
Ny hegnslinje (tilskud): 810 meter

Matr. nr.:

5a Klavsebølle By, Tullebølle

1c Lismose By, Tullebølle

Ejendomsnr.: 4820008538

Markblok nr.:614092-36

1:3000

0 100 200 m

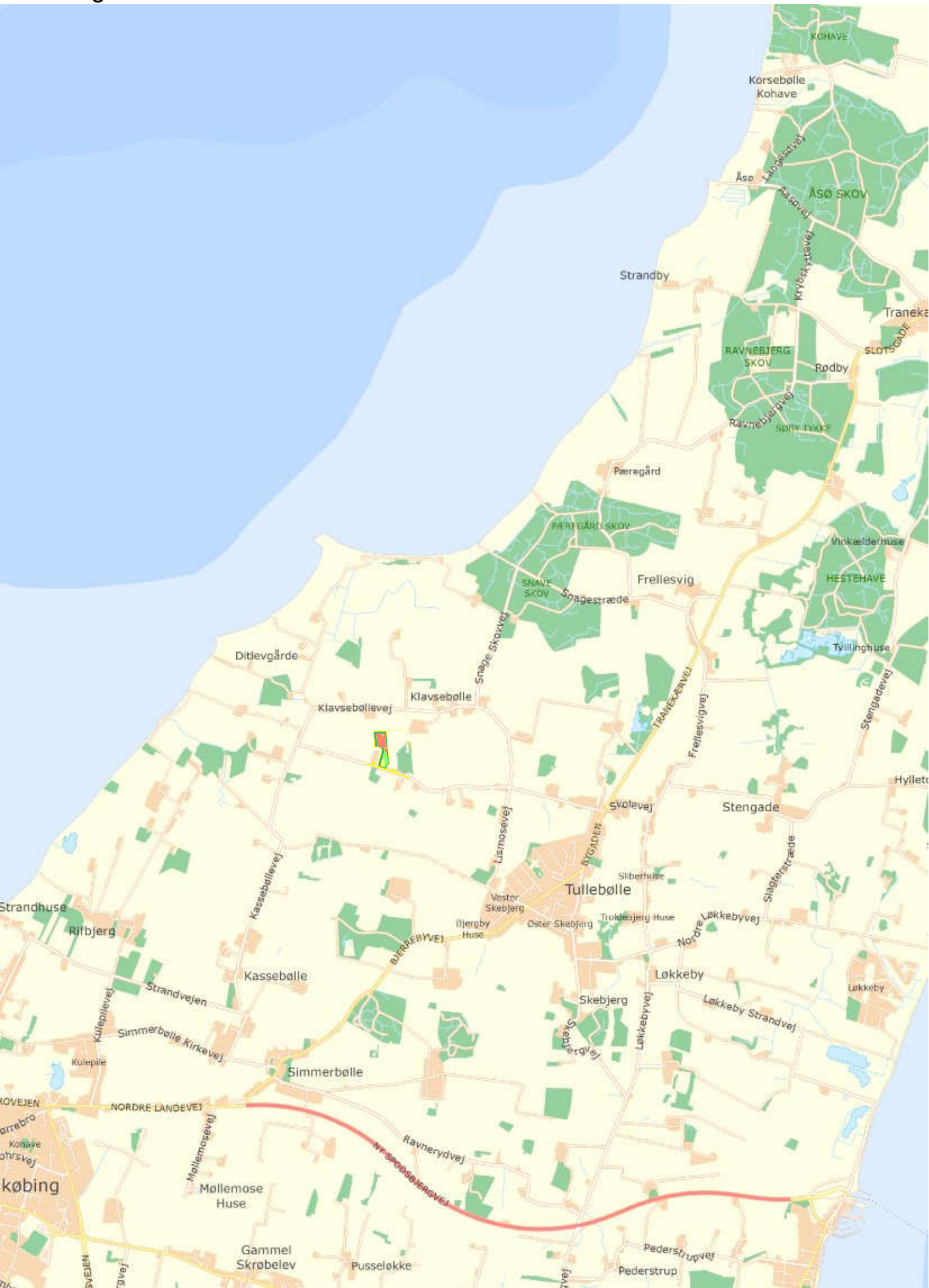

Langeland Kommune
Att. Helle Bolette Grønning Madsen
Fredensvej 1
5900 Rudkøbing

26. august 2020

Høring af skovrejsningsprojekt

Skovdyrkerne Øerne vil gerne på vegne af
Erik Voigt-Petersen, Klavsebøllevej 9, 5953 Tranekær

5a Klavsebølle By, Tullebølle
1c Lismose By, Tullebølle

have udført en Kommunehøring af en ansøgning om tilskud til privat skovrejsnings under
ordningen "*Privat skovrejsningsordningen 2020 jf. Vejledning om privat skovrejsning 2020*"

Kommunen anmodes om at vurdere skovrejsningsprojektet i forhold til:

- Beskyttede naturtyper, jf. naturbeskyttelseslovens § 3.
- Beskyttelseslinjer omkring fortidsminder, vandløb og søer.
- Fredede fortidsminder.
- Beskyttede sten- og jorddiger, jf. museumslovens § 29a.
- Vandløbsloven.
- Områdeudpegningen - er projektet beliggende i et område, der er udpeget som negativområde med hensyn til skovrejsning?
- Område med særlige drikkevandsinteresser eller vandindvindingsoplunde for almene vandforsyninger.
- Fredninger.
- Internationale naturbeskyttelsesområder som fx habitat- og fuglebeskyttelsesområder.

Kommunen anmodes samtidig om at foretage en screening af projektet i forhold til VVM-reglerne på baggrund af det vedsendte materiale, (Udfyldt VVM-skema samt ansøgning om

Skovdyrkerne Øerne a.m.b.a.

skovetablering i henhold til bekendtgørelse om jordressourcens anvendelse til dyrkning og natur). Der henvises til lov om miljøvurdering af planer og programmer og af konkrete projekter (VVM)¹, hvor skovrejsning generelt er omfattet af bilag 2.

Vi vil gerne bede om at modtage kommunens høringsvar inden 4 uger regnet fra datoen på dette brev.

Med venlig hilsen

Søren Schmidt
Skovfogedassistent



Skovdyrkerforeningen Øerne
Fulbyvej 15
4180 Sorø, Denmark
Mobil +45 92 43 89 30
Telefon +45 62 62 47 47
mah@skovdyrkerne.dk
www.skovdyrkerne.dk



Anmeldeskema

Bekendtgørelse nr. 1832 af 16. december 2015 om vurdering af visse offentlige og private anlægs virkning på miljøet (VVM) i medfør af lov om planlægning

Basisoplysninger	Tekst		
Projektbeskrivelse (kan vedlægges)	Skovrejsning med løvskov. Arealet ligger i skovrejsnings Neutral zone.		
Navn, adresse, telefonnr. og e-mail på bygherre	Erik Voigt-Petersen, Klavsebøllevvej 9, 5953 Tranekær		
Navn, adresse, telefonnr. og e-mail på kontaktperson	Søren Schmidt, Damsbovej 11, 5492 Vissenbjerg, srs@skovdyrkerne.dk, 92 43 89 30		
Projektets adresse, matr. nr. og ejerlav	Klavsebøllevvej 9, 5953 Tranekær, 5a Klavsebøllevvej By, Tullebølle		
Projektet berører følgende kommune eller kommuner (omfatter såvel den eller de kommuner, som projektet er placeret i, som den eller de kommuner, hvis miljø kan tænkes påvirket af projektet)	Langeland Kommune		
Oversigtskort i målestok eks. 1:50.000 – Målestok angives	Se tilskudsbilag		
Kortbilag i målestok 1:10.000 eller 1:5.000 med indtegning af anlægget og projektet (vedlægges dog ikke for strækingsanlæg)	Se tilskudsbilag		
Forholdet til VVM reglerne	Ja	Nej	
Er projektet opført på bilag 1 til denne bekendtgørelse		X (skov under 30 ha)	
Er projektet opført på bilag 2 til denne bekendtgørelse	x		Bilag 2 pk. 1d.

Projektets karakteristika	Tekst		
1. Hvis bygherren ikke er ejer af de arealer, som projektet omfatter angives navn og adresse på de eller den pågældende ejer, matr. nr og ejerlav			
2. Arealanvendelse efter projektets realisering Det fremtidige samlede bebyggede areal i m ² Det fremtidige samlede befæstede areal i m ²	0		

<p>3. Projektets areal og volumenmæssige udformning</p> <p>Er der behov for grundvandssænkning i forbindelse med projektet og i givet fald hvor meget i m</p> <p>Projektets samlede grundareal angivet i ha eller m²</p> <p>Projektets bebyggede areal i m²</p> <p>Projektets nye befæstede areal i m²</p> <p>Projektets samlede bygningsmasse i m³</p> <p>Projektets maksimale bygningshøjde i m</p>	<p>Projektets grundareal (ha): 2,41</p> <p>Heraf løvskov (ha) 2,41</p> <p>Heraf nåleskov (ha)</p>
<p>4. Projektets behov for råstoffer i anlægsperioden</p> <p>Råstofforbrug i anlægsperioden på type og mængde:</p> <p>Vand- mængde i anlægsperioden</p> <p>Affaldstype og mængder i anlægsperioden</p> <p>Spildevand – mængde og type i anlægsperioden</p> <p>Håndtering af regnvand i anlægsperioden</p> <p>Anlægsperioden angivet som mm/åå – mm/åå</p>	<p>Ingen</p>

Projektets karakteristika	Tekst
<p>5. Projektets kapacitet for så vidt angår flow ind og ud samt angivelse af placering og opbevaring på kortbilag af råstoffet/produktet i driftsfasen:</p> <p>Råstoffer – type og mængde i driftsfasen</p> <p>Mellemprodukter – type og mængde i driftsfasen</p> <p>Færdigvarer – type og mængde i driftsfasen</p> <p>Vand – mængde i driftsfasen</p>	<p>Ingen</p>
<p>6. Affaldstype og årlige mængder, som følge af projektet i driftsfasen:</p> <p>Farligt affald:</p> <p>Andet affald:</p> <p>Spildevand til renselanlæg:</p> <p>Spildevand med direkte udledning til vandløb, sø, hav:</p> <p>Håndtering af regnvand:</p>	<p>Ingen</p>

Projektets karakteristika	Ja	Nej	Tekst
7. Forudsætter projektet etablering af selvstændig vandforsyning?		x	
8. Er anlægget eller dele af anlægget omfattet af standardvilkår?		x	Hvis »ja« angiv hvilke. Hvis »nej« gå til punkt 10
9. Vil anlægget kunne overholde alle de angivne standardvilkår?	x		Hvis »nej« angives og begrundes hvilke vilkår, der ikke vil kunne overholdes.
10. Er anlægget eller dele af anlægget omfattet af BREF-dokumenter?		x	Hvis »ja« angiv hvilke. Hvis »nej« gå til pkt. 12.
11. Vil anlægget kunne overholde de angivne BREF-dokumenter?	x		Hvis »nej« angives og begrundes hvilke BREF-dokumenter, der ikke vil kunne overholdes.
12. Er anlægget eller dele af anlægget omfattet af BAT-konklusioner?		x	Hvis »ja« angiv hvilke. Hvis »nej« gå til punkt 14.

Projektets karakteristika	Ja	Nej	Tekst
13. Vil anlægget kunne overholde de angivne BAT-konklusioner?	x		Hvis »nej« angives og begrundes hvilke BAT-konklusioner, der ikke vil kunne overholdes.
14. Er projektet omfattet af en eller flere af Miljøstyrelsens vejledninger eller bekendtgørelser om støj?		x	Hvis »ja« angives navn og nr. på den eller de pågældende vejledninger eller bekendtgørelser. . Hvis »nej« gå til pkt. 17.
15. Vil anlægsarbejdet kunne overholde de vejledende grænseværdier for støj og vibrationer?	x		Hvis »nej« angives overskridelsens omfang og begrundelse for overskridelsen
16. Vil det samlede anlæg, når projektet er udført, kunne overholde de vejledende grænseværdier for støj og vibrationer?	x		Hvis »nej« angives overskridelsens omfang og begrundelse for overskridelsen
17. Er projektet omfattet Miljøstyrelsens vejledninger, regler og bekendtgørelser om luftforurening?		x	Hvis »ja« angives navn og nr. på den eller de pågældende vejledninger, regler eller bekendtgørelser. Hvis »nej« gå til pkt. 20.
18. Vil anlægsarbejdet kunne overholde de vejledende grænseværdier for luftforurening?	x		Hvis »Nej« angives overskridelsens omfang og begrundelse for overskridelsen.
19. Vil det samlede anlæg kunne overholde de vejledende grænseværdier for luftforurening?	x		Hvis »Nej« angives overskridelsens omfang og begrundelse for overskridelsen.
20. Vil projektet give anledning til støvgener eller øgede støvgener I anlægsperioden? I driftsfasen?		x	Hvis »ja« angives omfang og forventet udbredelse.

Projektets karakteristika	Ja	Nej	Tekst
21. Vil projektet give anledning til lugtgener eller øgede lugtgener I anlægsperioden? I driftsfasen?		x	Hvis »ja« angives omfang og forventet udbredelse.
22. Vil anlægget som følge af projektet have behov for belysning som i aften og nattetimer vil kunne oplyse naboarealer og omgivelserne I anlægsperioden? I driftsfasen?		x	Hvis »ja« angives og begrundes omfanget.
23. Er anlægget omfattet af risikobekendtgørelsen, jf. bekendtgørelse om kontrol med risikoen for større uheld med farlige stoffer nr. 1666 af 14. december 2006?		x	

Projektets placering	Ja	Nej	Tekst
24. Kan projektet rummes inden for lokalplanens generelle formål?	x		Hvis »nej«, angiv hvorfor:
25. Forudsætter projektet dispensation fra gældende bygge- og beskyttelseslinjer?		x	Hvis »ja« angiv hvilke:
26. Indebærer projektet behov for at begrænse anvendelsen af naboarealer?		x	
27. Vil projektet kunne udgøre en hindring for anvendelsen af udlagte råstofområder?		x	
28. Er projektet tænkt placeret indenfor kystnærhedszonen?		x	

Projektets placering	Ja	Nej	Tekst
29. Forudsætter projektet rydning af skov? (skov er et bevokset areal med træer, som danner eller indenfor et rimeligt tidsrum ville danne sluttet skov af højstammede træer, og arealet er større end 1/2 ha og mere end 20 m bredt.)		x	
30. Vil projektet være i strid med eller til hinder for realiseringen af en rejst fredningssag?		x	
31. Afstanden fra projektet i luftlinje til nærmeste beskyttede naturtype i henhold til naturbeskyttelseslovens § 3.			175 meter
32. Rummer § 3 området beskyttede arter og i givet fald hvilke?		x	
33. Afstanden fra projektet i luftlinje til nærmeste fredede område.			1350 meter

34. Afstanden fra projektet i luftlinje til nærmeste Habitatområde (Natura 2000 områder, fuglebeskyttelsesområder og Ramsarområder).			3350 meter
35. Vil det samlede anlæg som følge af projektet kunne overholde kvalitetskravene for vandområder og krav til udledning af forurenende stoffer til vandløb, søer eller havet, jf. bekendtgørelse nr. 1022 af 25. august 2010 og bekendtgørelse nr. 1339 af 21. december 2011 samt kvalitetsmålsætningen i vandplanen?	x		
36. Er projektet placeret i et område med særlige drikkevandinteresser?		x	
37. Er projektet placeret i et område med registreret jordforurening?		x	

Projektets placering	Ja	Nej	Tekst
38. Er der andre lignende anlæg eller aktiviteter i området, der sammen med det ansøgte må forventes at kunne medføre en øget samlet påvirkning af miljøet (Kumulative forhold)?		x	
39. Vil den forventede miljøpåvirkning kunne berøre nabolande?		x	
40. En beskrivelse af de påtænkte foranstaltninger med henblik på at undgå, forebygge eller begrænse væsentlige skadelige virkninger for miljøet?			

41. Undertegnede erklærer herved på tro og love rigtigheden af ovenstående oplysninger.

Dato:

9. juni 2020

Bygherre/anmelder:

Skovdyrkerne Øerne, Damsbovej 11, 5492 Vissenbjerg

